盛京時報
發行者 康德新聞社 新京特別市中央通四二號
發行所 康德新聞社奉天支社 奉天市大和區
報費 每月壹圓五角 每份大洋陸分

重信義求敦睦
以此偉大理念促成東亞一家

一、大東亞各國、互相尊重其自主獨立、力求互助敦睦、以確立大東亞之親和、

獨立親和
李外交部大臣談

李外交部大臣

激烈決戰的時局下欣迎意義深遠之十二屆建國節歡呼今日我國之猛躍發展、回想當時創業之苦心、令人感慨無量、我國之建國、實爲今日建設大東亞共榮之先驅、建國以來迄今之十二年間的發展與偉大的成果、正乃爲共榮圈各國之新國家建設之模範、此誠賴建國當時仰受親邦日本絕大之友義援助、方今大東亞決戰下我國所負之鎭護北邊增强戰力之使命亦道義精神始終尊重我國之自主獨立、由我國發展史上亦可察明、即親邦對大東亞全般亦爲如此、如盟邦中華民國在親邦援助下、以汪主席爲首班、國民政府、創建了新中華民國、邁向統一全土之方向、基於中華同盟互惠心性、盡使向南方佔領諸地、全面脫却了英美的桎梏與壓迫、由此足見日本外交實皆基於東方道義、對此不僅我國、延至大東亞各國、亦爲一同感激不止者、顯示大東亞不歲之共同目標的大東亞共同宣言中、謂「大東亞各國互相尊重自主獨立、互相敦睦、以確立大東亞之親和」、今日親邦所採取之諸政策、正是顯現了此原則然則今後大東亞之自主獨立如何顯現之聯合集散似的國際關係根本相反、基於東洋道義傳統的特色的家族血緣之情誼、在東亞一家之大理想下確立相互間之永續性國交、因之政治、經濟、文化、互各方面長短相補、有無相通以貢獻於興亞全體之發展、超乎從來各國間之國境和對立之非東洋的國境觀念、互助協和、以資新東亞建設、如斯、則以其有機的團結、意向共榮圈建設途上邁進

日滿重大完遂應盡的任務正是我等報答親邦援助之厚恩的良機而尤感重要者我國民等應徹底認清親邦爲何對我國有如斯援助此完全與暴虐無人道之美英侵略的政策相反、親邦乃基於東洋固有之兩方面互相扶持、爲實際乘一切在難不利之各種條約、毫無遺憾發揮日本外交之道義性、大東亞戰爭勃發後、對菲律賓緬甸等使其達成多年宿願之光輝獨立、更附於參政權與以莫大的努力與犧可以達成、當然日本須率先尊重各國之自主獨立立脚於互助敦睦之精神、相互尊重益深其親愛、以盟主日本爲中心、使共榮圈全體成爲有機的結合體、換言之、於此次大戰中、在敵美英露骨我等將與參加建設大東亞之諸友、共同合作、對與此相反、以全體之力驅除之我國建國宣言中、謂『對外政策則尊重信義、力求親睦』、建國後、於對外通告中亦言期國交之親睦以貢獻世界和平爲原則、闡明以尊重信義無論事之大小皆基於和睦親善主義處理之、以謀『維持國際和平』之外交根本方針、此精神完全與大東亞宣言之原則相通、宣言中之獨立親和、正乃我國之國是我們建國以來與親邦之實切關係、亦爲獨立親和之實踐、與中華民國間之邦交、與南方諸國等

建國精神與大東亞宣言 (二)

李氏略歷
哈爾濱商業學校卒業、歷任濱綏總領事、中東鐵道理事、大同元年爲北滿鐵路督辦、康德四年任交通部大臣、同七年爲駐日大使、同九年任外交部大臣、與張總理同時出席大東亞會議

先承認之、亦確爲其顯現、並非僅一國與一國之戰爭、乃大東亞共榮圈全體之戰爭、我等務須擧大東亞之總力粉碎敵美英、自主獨立之共榮圈各國應深切自覺其所負之責任與使命、發揮綜合力排除一切美英所設入之勢力、由斯觀之、當未來之建國節佳日、益感肩負滿洲國責任之重大、更應進一步努力完遂

邀擊敵軍二師予以大損害
全員奮戰壯烈盡忠
魁・勞兩島日軍將士英名垂青史

大本營發表（昭和十九年二月廿五日十六時）

守備魁澤林（クエゼリン）島及勞特（ルオット）島約四千五百名之帝國陸海軍部隊、一月三十日以降、在來襲之敵大機動部隊熾烈砲爆擊下、與之激戰、二月一日、敵約兩個師團、强行登陸、當即邀擊、勇戰奮鬪、與敵多大損害後、二月六日、復敢行最後之突擊、全員遂壯烈戰死、勞特島守備部隊指揮官爲海軍少將山田道行、魁澤林島守備部隊指揮官爲海軍少將秋山門造、而在兩島軍屬約二千名、亦協力守備部隊奮鬪、遂致全員一同殉戰、

晉羽少佐陣歿南溟
海軍省公表
（昭和十九年二月二十五日十六時）

一、海軍大尉侯爵晉羽正彥、二月六日、於魁澤林之激戰、遂行壯烈戰死、
二、二月六日令、進級如左、
海軍大尉侯爵晉羽正彥任海軍少佐、

最前線戰死、實不勝哀悼之至、今際此重大時局、置身戰場之海軍皆深痛惜其最後、且益堅滅敵決意

晉羽少佐略歷
昭和九年十一月、由海軍兵學校畢業、供職於八雲號軍艦、昭和十一年四月任少尉、供職於羽黑號軍艦、昭和十一年四月進級爲侯爵、昭和十一年十二月供職於五十鈴艦、昭和十二年任中尉、供職於長門艦、昭和十三年八月上月、任滬海軍特別陸戰隊

附、昭和十三年十二月任赤城分隊長、昭和十四年十一月任大尉、昭和十五年十一月任陸奧艦分隊長、後復任同副砲長、兼分隊長昭和十八年六月改調於海軍砲術學校高等科、昭和十八年十一月轉任於前線、

尊貴之身豐功迭樹
不勝感泣敵愾益堅
海軍省副官對侯爵發表談

秋山少將

晉羽少佐

【東京二十五日電】海軍省副官、關於晉羽正彥侯爵之戰死、特發表談話如左、晉羽侯、現任馬紹爾群島方面部隊參謀、自一月三十日以來、曾率隊邀擊進犯該島之敵機動部隊、而奮戰不已、際於二月六日、於魁澤林島激戰時、亦曾親立陣頭、敢行最後突擊、然終壯烈戰死、晉羽侯、前由前線戰鬪於陸奧艦、而以砲術長兼分隊長資格大行活躍、客年即昭和十八年六月、身爲海軍砲術學校高等科學生專從事砲術之研究、其自以優秀成績由該校畢業後即奮然從事第一線職爭故是年十一月、復於十二月、補任馬紹爾群島方面部隊參謀、晉羽侯乃朝香宮鳩彥王殿下第二王子、天資極聰穎、以因戰傷而故去之伏見宮、即其海軍兵學校之同期生、晉羽侯、尤當以尊貴之體、躬身於戰爭前線迄昭和十三年八月、猶奉上海海軍特別陸戰隊參加滬江作戰時、在中駐山之廟點、得受金鵄勳章、但其此次竟以尊貴之休於

國軍之躍進縱橫觀 (上)
建軍以來整備經過

國家的强盛、不僅是有了良好的政治就可以辦到的、必須更有內可保治安外能鞏固國防最精銳整備的軍隊不可、我國建國十二年來、於親邦日本鼎力援助指導之下、國勢飛躍進展、國運日益隆昌、實此固爲王道政治之果實、實本有賴於忠勇國軍將士之捨身苦鬥的地方、實在更是不少値今興亞聖戰決勝第三年康德十一年建國節將臨之際且諸仰承皇帝陛下統率精進國軍之威容、甚於日滿共同防衛之大義、與日本軍合成一體、肩負北邊鎭護之重任、擁觀邊境、剿滅匪害、保衛國民安居實爲全滿洲國四千五百萬國民所當衷心感激不已者也、湯池、與北邊鎭護之完璧、就爭新問題了、際此康德十一年建國節佳辰將臨之期、爲求一般國民對國軍之躍進精銳威容有更深刻的認識、加强軍民一体團結之精神起見、謹將國軍建軍以來躍進實態、與現在國軍精銳之概況記述於左

回憶建國當時、國軍初創建軍之期、國內治安的情況因受舊軍閥們的遺毒、各地方匪賊蜂起、眞有民不聊生之勢、那時候的國軍組織、雖然也是國軍草創時代方式、但是勇敢可欽建軍時期的國將士、他們都深刻的認識了時代的轉換和建國之大義、痛恨舊軍閥之欺壓人民、對特殊新國家之擁護昌興、莫不忠勇爲國地方昔日國軍剿匪工作、尤其是與軍事交通道及北滿各地驅除於各地方剿匪工作、更使人永懷難忘了、當茲與軍決心堅守、緊迫時局下我國國軍之使命愈感重大欲期將來國軍任務之達成、尚須今後軍民之一體努力堅固團結精神、國軍將士更要負著國民衛民之決意、全國國民更要多方後援、顯現銃後國民之赤誠、使國軍與時並進的精銳起來、那麼我們國防之鞏若

建軍時代的國軍
大同元年二月建國宣言發表政府成立後、就制定了軍政部官制、國軍可以說是和建國同時就誕生的、該盾在同年四月裡、又制定了陸軍官制、國軍陣容乃逐漸整備加强起來、當時的將士們雖然都是新時代的人物、但是在皇軍領導下、莫不精神煥發之一振、挪補報國愛民的熱誠、泊然與昔日不同、立刻和皇軍結成一體、在各地方盡力於討匪及治安肅正工作、先後都收到極顯著的功績、尤其是在康德三年內冬季東邊道的肅正工作、不惜犧牲在冰天雪地裡把架匪山裡整盤清的匪賊全部擊滅、收到驚赫的成果、確立治安使東邊道成爲我國重工業資源的寶庫、其次在康德四年、因匪賊北滿三江地區治安惡化、國軍又宣二年的苦鬥、與皇軍協力、終把匪類全部掃清以下在大同二年一月間、國軍就曾和皇軍共同合熱河討伐、更當中國事變爆發之同時、國軍之精銳就亦曾奮勇出動、於華北內蒙各地協力皇軍作戰、收得赫赫之戰果、康德六年諾門汗事件發生、國軍不當陸軍參戰、就是空軍也有創建一年歷史的國軍飛行隊、高射砲隊、亦都本著無畏的保國精神、出動到第一線上去、造成國軍建軍以來未曾有之輝煌戰史、在康德六年以前的、國軍可以說是在建軍的時期、然而該已經獲有了不可磨滅的武功眞不愧爲國家的干城、實堪吾人追懷而慶幸感謝之至也、

國兵法之頒布實施
政府鑒於世界情勢之演進、對國防體制之整備愈感重要、故爲確立國軍兵役力體制、强化國民身心之鍛鍊、練成國民中堅份子、改善國軍中將士兵之素質、乃於康德七年四月十一日公布了國兵法、由同月十五日起而實施了國兵法（徵兵制度）、國不僅爲國軍建軍途最偉大的事業、更可謂爲是我國建國史裡最光彩之一頁吧、在國兵法實施以前、國軍向爲募兵制度、雖然從康德四年以後實施兵制度之準備、演練靜了、可是兵員那不過是微兵的意思、指定區選拔定數之國軍士兵之素質也極有顯著之向上、但募兵制度既不是最適務實的措施、所以爲適應兵役法調查研究之故、當時之各國民會及人民總服役制度調查委員會之政府當局議圖商討結果、在康德七年四月五日始可決於國務會議通過月九日更過於御前參議府會議通而於十一日以敕令之上諭公布、由十五日起實施國兵法、當時全國官民對國兵法之實施莫然喜擁護、同時我國軍民一團結之關係乃隨之愈形緊密了、國兵法實施後的國軍經過三年的短練期間裡、連續三期優秀靑年入營以來、把以往國民對國軍之不良觀念、一掃無餘、昔日好人不當兵的俗語、早已消滅、國軍威容果然如期的精銳强化起來了、

待命役制度之創設
國軍隨着國家之發展擴進亦日益增强威力、已由整軍期轉入本格之國軍陣營、從國兵法實施後、國軍將士感到責任之重大而更有了新的覺悟、請觀世界議局所剩、國軍開始北邊使命之達成、而今後軍民之一體努力、政府當局鑒於爲國軍之實力、並將現國軍之實量、更於去年十二月改正國兵法創設國兵待命役制度、『國兵在營現役期滿後服待命役後四年、在此期間裡、有當練召集及從伍召集、無形中把國軍的實力加倍的增強起來、在國兵待命役制度創設的不久、更有了國軍軍務令之制定、凡國軍將士們更將徹底、惟神之道、與親邦日本皇軍共同發揚八紘一宇之精神、果然已作皇軍有力之一翼鎭護北邊有如磐石之固、所以國軍威力之精强、已足使全國官民信賴了現在世界各國、興亡總力的戰爭裡、我國既負興亞先驅之重任、與親邦日本一德一心努力向前、但是欲期獲得將來之必勝、我國軍民極應有更深刻的覺悟、國民亦都該和國軍將士們一樣的向前苦鬥、東亞共榮的目的和建國的理想纔能達成哩、

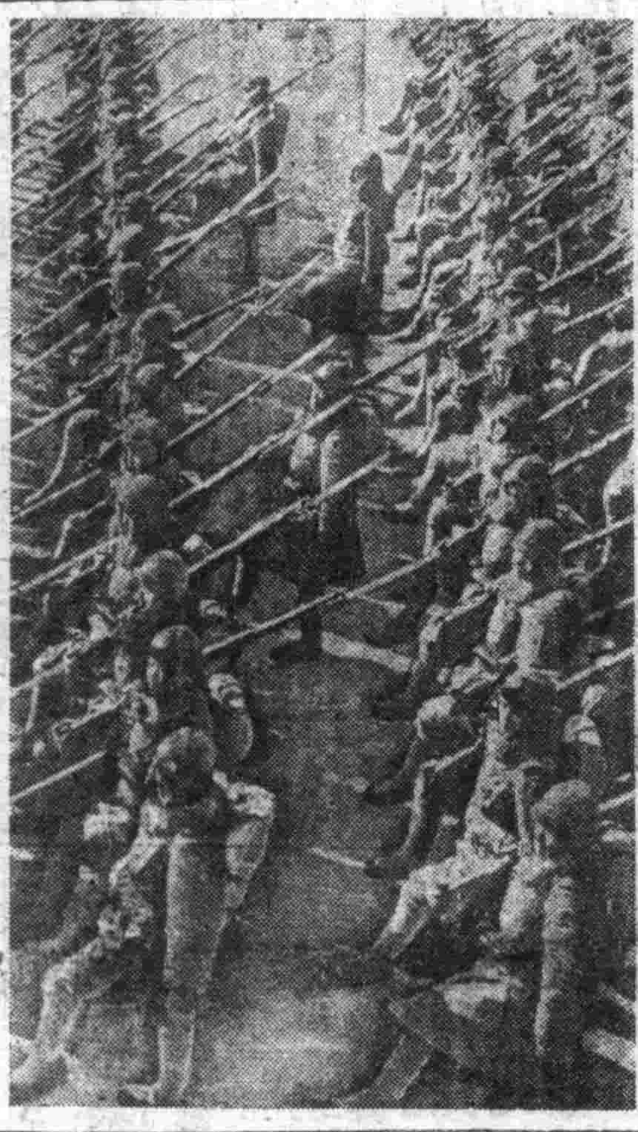
鎭護北邊訓練有素之國軍精銳（國東軍報道部檢閱訖）

反應英軍敗戰
印民反英感日激化

【東京廿四日電】同拉狄戰線之戰況、圍繞於日軍之壓倒優勢中猛、敵馬溫特巴、典軍司令部、於二十日公報「基幹之英第七兩師團爲起向德甲港擊之印度國民軍於是呼應而猛日軍猛攻、嚴日本軍江迦向英軍陣地背後突進、英軍長蛇線、已暴於危機之下、就中英第七師、後日軍強斷納格開淘克道之要衝、完全陷於孤立狀態、目下雖他英軍部隊、發起救援運動、然仍未達目的、局當面、告白阿拉狄戰線之危棋、

燃起早一刻解放之熱願三色旗下之初陣、顯有値以注目之價値、繼行勇戰奮鬪、印度國民軍最高司令部二十一日發表如左、印度國民軍、與在阿恰布方面作戰中之日本軍協力與日本軍部隊主力、同向敵中突進、於納克雅安附近、行爭奪戰中、切斷英印軍之印度人部隊成功同時遭又爲次期作戰而待期中、印度民衆、因印度獨立之報、刻刻迫近、反英情勢昂揚、與英印當局以莫大脅威故英印當局對此印度民衆之激化動搖憂懼之下、最近乃爲籠絡印度民衆反英運動並懷柔民衆、展開對日惡宣傳等努力種種、而國民軍所示之突破國境態勢、更與印度民衆以極深刻之感激、然所示之意氣、正是以使英印當局之彈壓懷柔之堤防決潰、印度總督魏貝爾、十八日之印度中央參議會席上、讚美印度人對英協力謂此次戰爭有印度人之莫大協力、英國對此、於戰後將有實際的酬謝、英國保證印度自治政府之確立、印度作自國之憲法、作政府、與英國分別之亦可、英國希望印度人支配之印度人實現、此恰如容許戰後之印度獨立之籠絡的懷柔演說、此乃以克里普斯之對印妥協案、爲基礎再弄施以迷彩之羊頭狗肉的欺騙策然行之擬態、居然被印度人看破、印度現在之情勢如斯、英印當局、已頗難以籠絡方策收拾、即據最近越國境投向印度國民軍之印度人青年之情報稱、孟加拉、阿薩密兩州以及東部印度一帶之反英感情極爲激化、與阿拉坎之英軍無可掩飾之敗戰相呼應、此兩州之英人早已不安、國境地帶英人已陸續撤退、以阿拉坎戰線慘敗、印度國民軍之蹶起恐契機之印度情勢、今已可謂正在重大轉機之前夜、

全美反羅益熾
伍德林一派展開猛烈運動

【里斯本二十四日電】紐約來電、曾於羅斯福下任陸軍長官之伍德林、以五十萬人爲基礎、在中西部全美各州、創組織運動團、以百五十萬弗作爲運動資金、如其本黨指名之羅斯福爲次期大總統候補或共和黨亦贈之指名而不支持我派時、我等即不惜組織第三黨、我等爲阻止羅斯福之四次連任、而且全美展開猛烈運動、二十四日發表其計劃如次、

多年政友叛離
羅已陷於窮境

【里斯本二十三日電】民主黨之大人物巴克雷、二十三日於美國上院席上、糾紛關於增税案與之羅斯福措置提出上院院內總務之辭表結果、羅斯福總統於內政上未會有之窮地、二十二日午前十時半、民主黨上院議員國、舉行院內大會、全會一致決議再選巴克雷、美聯華盛頓電報、關於以上美國政界之傳影報道稱、議會、今對白宮史上空前之開國軍、前在過去十二年之政友、與羅斯福同甘苦之舉達基州選出之上院議員、於二十三日之議場上讀羅斯福發表不正確聲明、捏造統計、故意攻擊議會之純正神聖、余不能甘受致使得滿場鳴采、

倫敦被炸發生大火

【斯德哥爾摩二十四日電】德空軍、繼二十二日夜炸倫敦之後、復於二十三日、再以大編隊炸倫敦市、關此、亞普頓布拉迭特報倫敦特派員報導、因二十三日夜之轟炸、致倫敦市、遭受一九四一年以來之最大損害、此次、德空軍曾投下多數高性能炸彈暨燒夷彈、故市內各處皆是火災、而各處又呈悲劇的情景、途現有之消防隊、警防團而外、陸海軍軍人、美國軍人、亦從事救助工作、然終因災害已蔓延全市、致救助活動極爲困難、又亞普頓齊特尼報倫敦特派員、亦報德軍此次投下之炸彈、却較强於開戰當時、其尤報近炸倫敦之特徵、即德爆炸機以高速度實行轟炸一事、

敵犯新愛爾蘭島近海 被擊負創敗退

【拉波爾二十五日電】敵在二十二日夜、曾以驅逐艦三隻、進犯新愛爾蘭島加賓近海、且以艦砲射擊陸上、該地日本警備隊、當即應戰、以命中彈射中其一隻、立即發生大火災、將其擊退、日方無損害、

澳煤礦工罷工

【里斯本廿三日電】悉尼電訊、澳洲南威爾士州煤礦之罷工、澳洲政府、雖加壓制、但更有其他煤礦四處罷工、合計十七煤礦、煤礦夫約四千名、參加罷工矣、日產量竟減少約一千噸、

社說
欺瞞政策終必失效

於本月十八日、印度中央參議會席上、英印度總督魏貝爾、曾對於印民有以下之讚美致詞、此次戰爭有印人之莫大協力、英國對此於戰後將有實際的酬謝。英國保証印度獨立自治政府、製作印度之憲法。其政府與英國分離亦可。英國希望實現以印度人支配印度……

其言太甘者其行必苦。吾人於今日得聽此言、恍若置身三十年前第一次歐洲戰時、英人爲利用印人、所許之空頭支票、與此略無所異、所異者三十年來印人屢次犧牲已覺悟其狡猾故技。乖若前此之易欺耳。

對印度之懷柔、實藉凡有手段、然亦知誘使盡力終於迫令盡力。故於印度國民會議派首領未入獄前、曾使以懷柔手段著名之克里普斯來印、期得印人好感而得實空頭支票之目的。然意印人已醒而失、堅還先付實惠、以致各走極端、而使甘地尼赫魯等領袖、被投獄中、因而惹起印民之實證反英感。夫既欲施恩何分先後、亦何既欲許其獨立又何在戰前與戰後、秋外之言、固可推知。宜乎印民不甘欺瞞堅持到底、終迨戰爭之結局、依懷柔本旨論、此實英國政策之大失敗、依政治手段論、亦英國當局之大失敗。因之英對印人不得不改變政策、爲欺騙爲欺騙、欺騙者顯個閱外界所實之畏而、誘使甘爲已用耳。欺瞞者、杜絕於外方關路、使如魔設中實無所知所共騙便耳。二者固異曲而同工者、惜乎時間已不再待、正義與眞實正降於禁錮印人之門前而將省鍵。

此次印度國民軍之猛擊也、印全土尚無所知、祇益加拉、向瑪尼布爾州以及東印度一帶、因進兵陣營有所聞、而反英情感轉此刺戟亦愈烈。據被俘之英方印度空軍中尉某某言、彼不知有印度國民軍、猶不知有印度自由臨時政府、更不知臨時政府已有國土、被俘後始聞之下、大喜過望、由其眞擊情感之流露、可推知英方印籍士兵之意向、無怪乎英方極力掩飾收買、並藉力防止印人民心之動搖也。

眞實能隱蔽幾時、欺瞞政策能延續至幾時、此時間問題、亦即大英帝國在印勢力總崩潰之關鍵也、時間終必到達英政權勢力亦終必崩潰。然則欺瞞政策爲英人之羈神耶抑禍星耶。夫自掘墓穴、既建之於前、自食報於後、欺瞞之終敗露、正反映正義之終必顯揚。茲且目觀英人之狼狽張皇醜態、爲印人自由光明前途預祝。

掃蕩共匪綜合戰果宏偉

【北京二十五日電】中共匪掃蕩作戰之地〇〇部隊綜合戰果如左、
一、牟井部隊、十八日接張北庄保安隊、與第六十三區匪百五十交戰中之報告、爲急速救援而出擊、於高莊西北方將之補捉、殲滅其一部、更向西南方追擊敵軍、加以果敢突擊殲滅其大半、此次戰果、日方收容之敵屍體六十八鹵獲品多數、
一、岩田部隊、十八日於孟家庄（安平西南方十五公里）捕捉擊碎、深晉極遊擊隊、其戰果、日方收容之敵屍體三十七、捕虜二〇
一、加藤部隊、二十二夜襲崔賓台、冷泉、急襲第三十六團有力一部、殲滅其大半、此次戰果、日方收容之敵屍體三十七、捕虜十、鹵獲品多數、
一、唐山保安隊、十五日拂曉急襲南汪店（唐山南方二十四公里）與偽縣大隊長委發詳以下二十數名交戰、而將殲滅、其戰果日方收容之敵屍體十五、捕虜二鹵獲品多數、

齒齦の強化（微粒子）
アカネ歯磨
一丁目 一 撫順市上 アカネ屋本舗

滿洲電業株式會社
奉天支店

最効的濕布藥
適應症 打撲・捻挫 神經痛 扁桃腺炎 中耳炎
疼・腫・熱 立刻消滅
本劑爲日本唯一之特許濕布藥，其主劑「茶本七綜合元素」有獨特之物理與藥理之相乘作用，能消炎鎭痛，解熱而固是直接滲透皮下，作用及患部，上記諸症之激痛，立刻就可鎭靜緩和。
碎末 庇濕面
東京・神田・駿河台 大木合名會社
大木製藥公司

服後立能見效短期除根永不再犯
濟康 清血解毒丸
主治 各期梅毒硬軟性下疳魚口橫痃淋病
人生最可怕的：就是梅毒病！
製造發賣元 濟康製藥所
各埠均有代售 華藥房

肺病吐血 諸般咳嗽 其效迅速

肺癆病不難治 益壽丹非奇藥
全國均有代售藥房
益壽丹

滾滾江流變爲滅敵基源
水豐發電工程完竣
貢獻滿鮮產業開發前途殊堪期待

【新京】爲利用滿鮮國境鴨綠江滔滔水流以謀强化滿鮮產業動脈之飛躍的擴充起見、關於計畫大開發水豐電力已以昭和十二年之中國事變勃發爲契機、並基於滿鮮一體之基本協定、着手動工矣、其後伴同大東亞戰爭之勃發、克服凡有之資材難、勞力難等諸困難條件、已完成全長達〇〇〇米、高〇〇米之世界首屈一指之大工程、目下正試行各之大發電施設之建設工程、亦加着手其全工程業已於本月中旬竣工、目下正試行各發電業之運轉、將以三月一日爲期、開始全能力發電、此水豐發電開發工程、自動工以來、業歷七年之冗長歲月、並且技術方面、亦有幾多之光輝燦爛紀錄、由於開始全能力發電、向滿鮮重要產業部門所送之電量、每年能達〇〇萬基羅瓦量、因此貢獻於大東亞共榮圈之電力增强上頗大、殊堪期待、今完成世紀燦爛之劃期的大事業、極應永誌弗忘、

決戰增產飛躍駿進
重工業發展雄姿舉世無儔

【新京】滿洲建國將及十二週年、十二年來由於官民一體的努力、舉凡政治、經濟諸般建設、無不突飛猛進、建國前匪賊跳梁的荒山、瀰野裡面埋藏着的豐富資源、今日都已完成基礎開發的工作、偉壯的工業設施、針對着熾烈的戰局、建設愈益進展、增產愈益旺盛、鐵、煤、鋁等現在皆已成爲偉大的戰力、在大東亞戰爭的遂行上、以戰力基地的脚色、担任着重大的助戰之一翼、國內的重工業關於南滿的撫順鞍山、自勿待言、即如新興的松花江、鴨綠江大發電所的堰堤、東滿鮮地的大選炭所都是世界罕見的偉大建築、對於現下大東亞戰爭的遂行、大東亞戰大的增强添以無限的信賴感、前此決定合併國內三大製鐵會社、而擬新設的滿洲製鐵會社(資本金七億四千萬圓)、年開生產數量定爲〇〇〇萬噸、其規模之宏大更屬驚人、現由重工業的戰鬥配置來觀、期北有第二松花江、東有鴨綠江水豐之二大電源、成爲產業開發的原動力、在連繫此二大電源地帶的超高壓送電網南北一千公里、東西四百公里之間、有以鞍山、本溪湖、東邊道爲中心的南滿製鐵地帶、以及奉天吉林、大連、撫順、鞍山、錦州等各種重化學工業地帶、構成一大綜合戰力基地、再觀於此戰力地帶下埋藏着的豐富資源、如鐵礦、石炭、礬土頁岩、銅、鉛、亞鉛、油母頁岩石灰、黑鉛等的埋藏量、則對決戰下的重工業發展、實有無限的自信、回顧建國當初的重工業、僅不過有鐵鋼、石炭之二項而已、然而今日則除鐵鋼、石炭之外、例如汽車、飛機、鉛鎂、礦安、曹達、車輛、石炭液化等大規模企業不僅集在滿鐵沿線、即北由滿蘇國境、南至關東州、東由長白山麓西至熱河省下無不普遍存在全國各地、現未開發之滿域、僅餘大興安嶺一帶之地下資源而已、被敵美國之鑛山學者法斯德、貝恩、於一九三一年(大同元年)美國外交協會刊行之「東亞鑛山與鑛業」內曾論述民族之發展因其鑛物開發而被完全限制、謂言滿洲工業發展困難之意、然而我國重工業躍進之雄姿、實可爲彼等謬論之對照、現值決戰之年、我國之重工業增產更櫛風邁進、本年度的新計劃則以輕金屬、飛機、特殊鋼之增產、機械工業部門之整備强化爲主、發揮建國十二年來培育之底力、決戰增產之夢想藉自變化、

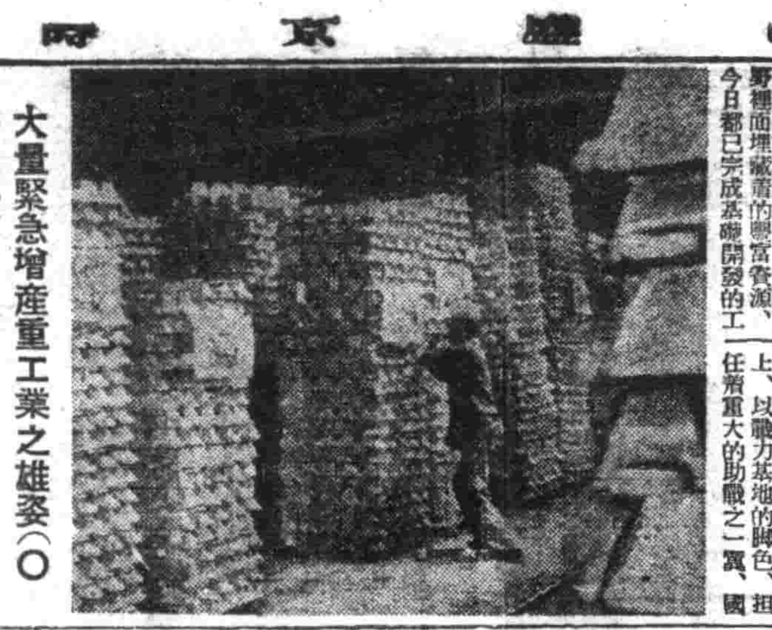

大量緊急增產重工業之雄姿(〇〇工場) =關東軍報道部檢閱記=

實施新把頭包工制

【新京】滿洲國重工業之鑛業、電氣等基礎部門、由於建國以來十二年之建設經營、已確立了不動的體制、即輕金屬及其他化學工業、亦開始邁入大量生產之途、最近決定之電力製鐵兩事業企劃、合同並提高滿系勞工之生產能率、實爲緊急增產達成上最緊要之當面問題、建國十二年之重工業、於今乃積極的着手解決內部體制、淘風極煤注目之事實、由滿系勞工最大集團勞働煤鑛部門、所提倡之確立把頭制度提高能率運動、原爲當前各科產業共通之問題、確立滿洲生產樣式、達成增產與企業體之分離統合有重大意義、把頭制提倡之趣旨前、將現行之日系監督者直轄式勞務管理、改爲把頭包工制度、改正從前日系監督滿系之生產樣式、確立由滿系把頭指導滿系勞工之包工制度、依此制度之確立、餘之日系監督者、使其轉向高度技術之保安企劃部門、新把頭制不僅爲復活舊把頭制、同時對把頭實施技術教育、依把頭其固有之所屬勞工之統率力及技術指導力之結合、而行勞務充實管理及生產之管理、以期勞務者募集之四倍化、防止移動、提高作業能率、按舊把頭制、普通大把頭有勞工五百人至千三百人、小把頭有五十人至百五十人、把頭親臨作業場、監督作業、並照管勞工之利生活、建國前滿系炭鑛勞夜管理、概屬此種制度、此種把頭制、大把頭手下有許夜小把頭及櫃房先生、對小把頭或勞工、由總包工價裡支給單價包工費、或按日支給工資、所餘者則爲把頭之贏利、建國後由於日系監督者之施設、改爲日系直轄式勞務管理、但康德四年度起、因第一次產業開發五年計畫之實施、勞務情勢乃發生改變、更自大東亞戰爭以後、鑛子勞務者之不足、移動率增高、就職能率低下等、實際如果不採用把頭制度、實難克服當前之困難、按現在之把頭制、並不直接包工作業、只担當勞務者之募集及日系監督者之通譯而已、故其統率力大不如前、日漸衰弱、至於此次新把頭制則爲改正過去之缺欠、其改正要點如下

一、復活把頭之包工制、使其於坑口或作業現場使役勞工

二、廢止日系之直轄管理使其轉向於保安計劃等高度業務

三、爲打開供出勞工之能率低化策、對各縣旗供出之勞工、統由當地有名望之指導者爲隊長引率之、隊長維於管下勞工交替時、仍留於現場、對其施以技術訓練、以養成於鑛業有……

積極促進開拓造林
舉行全國林務主任官會議

【新京】開拓及林野總局、爲基於康京開拓地造林二十年計畫、爲謀開拓地造林之劃期的振興、二十三日午前十時、於開拓總局會議室、召集全滿各省林務主任官、及滿拓地方事務所長、舉行本年度開拓造林協議會議、該二十年計畫、以康德十一年度爲初年度、分爲第一及第二各十年之二期、第一次至第二次之各開拓團、在今後二十年間、專從事備林、基幹及耕地防風林、牧野林、及其他約七三萬五千陌之造林工作、本年度實行計畫、於各省縣均樹立團別計畫、本年度植林計畫面積七三五四陌、樹苗數二九四一萬六千、於該會議席上、伴隨右計畫之實施、謀本年度開拓造林之積極的促進、特關於左記事項行種種協議懇談、

一、關於造林樹種商實施之件

二、關於堿性地帶造林之件

三、關於橫斷牧野林設定之件

四、關於植樹及撫育週間設定之件

五、關於開拓地愛林會設置之件

六、關於造林旬刊編輯、頒布之件

七、關於造林講習會開催件

我國農事試驗場本來之任務 (四)
優良品種育成配合
確保國內民食自給自足

公主嶺本場 (2)

繼續强化努力、並謀求適宜於中滿地區優良雜種之配合、目下努力於種五獨家之新品種育成、至獨家品種之改良、已於康德四年着手、讓先宜及全滿廣範圍的分布、我國對在來種加以整理、一方輸入世界各國之優良品種、進行試驗研究、試驗乃有今日之成果、對國內民食之確保上、其貢獻固勿論、至輸出用並工業加工原料用等、其重要性深堪注視、故對於公主嶺新品種之育成、與各方面以很大期待、

高粱粟

栽培歷史的古遠、栽培的廣汎、及爲我國之重要食品、和玉蜀黍同爲高粱之糧食、分爲黑穗子、心牛、黑頭蛇、大貲、紅棒子、長……

既如上述、已有四百年之歷史、……大白、灣地租等各種優良品種、目下高粱以優良品種並交配精種之交雜品種、凌駕美國優良品種等、努力於優良雜性品種之育成、粟亦同樣行以改良白粳、黃粳、大粳白、小粳黃、各品種選出、同時並見利用雜交性之新系統、之育成、粟亦同樣行以改良、由試驗研究之統制之。

纖維植物

於試驗場開設之同時、即開始試驗研究、於北滿、有亞麻工業之勃興、關於纖維原料之洋麻在種國前由蘇聯輸入種子、現在已確立國產品麻袋生產之基礎、其他大麻因最近作爲紡織原料、其需要亦見增加、故關於亞麻、洋麻等品種改良、進行試驗研究、

油料植物

之試驗研究、第一要是蓖麻、以此作爲近代戰爭之花形航空機的潤滑油、有特殊之用途、此品種元來即不僅止於輸出、在公主嶺由育種試驗之結果選出公一五二號的優良品種、現在已命名爲驅蠹兒、以此確立國產品麻袋生產之基礎、加以增殖中、

其他

甜菜之改良、我國伴隨新工業製糖業之興起、對含糖量百分之十八以上之優良系統、其選出已稱成功、以馬鈴薯甘薯爲代用食料、在近年農作物之中以特殊功用存在、自康德四年以來、由親郡選入優良品種、對於多收且耐病性之品種育成及栽培法努力進行研究、在和亞麻均爲不乾性油之原料、目下進行品種改良之研究中、

農物病蟲影響繁殖
强力驅除增加生產

我國農產物、每年被病害蟲等損害、雖全生產額之二成乃至三成之莫大數量、農產物之得化、雖由於播作面積之擴張並品位而稍之收量增加、但病害虫之完全驅除、對三成增產擴散上、亦是有力一助病害虫之研究、亦是……

高粱黑穗病

黑穗病菜白髮病等擴布殺蔑病對種子消毒爲最有効自建國以來即實施此方法、更發見以與種子重量百分之三相當之王銅粉劑與種子混同之簡單方法、

小麥黑穗病

關黑德此對小麥對種全部年平均有百分之一五至百分之二〇的發病率、……

棉花苗枯病

燕麥黑穗病

洋麻立枯病

蘋果害虫

棉蚜虫

其他

……(未完)

【影訊】關於周璇重返銀幕之我見 【李……】

……

玄奘法師 (兲)

穆儒丐著 于鶯壽畫

第三章 西域及北印度諸國

……

家庭會計
主婦當負的責任

丈夫每天在外面工作、已經是很辛苦了、那麼家庭裏的事、最好不要丈夫去管、使……

淺山

日催開馬賽 春季第一次賽馬

3月 1、4、5、13、19、26、日

4月 2、9、16、日

每日午前11時開始(雨天順延)

滿洲馬事公會 撫順支部 電話 2958

聲明遺失 敝人赴市場撫領土地執照……特此聲明作廢

緊要聲明 啓者敝人前與劉香圃在奉天市小西區北興街二段五號開設全盛利工業製作所……特此聲明

遺失印鑑聲明 敝人有方形木質刻有……印四字圖章一顆……特此聲明

緊要聲明 ……

失照聲明 ……

尋人廣告 ……

募集 一、滿人運轉手三名……奉天工場

第二期決算公告(自康德十年一月一日至康德十年十二月卅一日)

貸借對照表(康德十年十二月三十一日現在)

資產之部

科目	金額
流動資產	二、四七七、八四〇・〇一
現金	[illegible]
銀行存款	[illegible]
應收票據	[illegible]
賒賣金	[illegible]
商品項目	[illegible]
輸出商品	[illegible]
輸入商品	[illegible]
未到商品	[illegible]
儲藏材料	[illegible]
投資項目	[illegible]
有價證券	[illegible]
固定資產	[illegible]
器具備品	[illegible]
押租	[illegible]
創業費	[illegible]
雜資產	[illegible]
暫付款	[illegible]
本支店項目	[illegible]
本支店未達	[illegible]
所屬店往來	[illegible]
資本主項目	[illegible]
未收資本金	[illegible]
前期結轉損失	[illegible]
合計	[illegible]

負債之部

科目	金額
營業負債	[illegible]
銀行透支	[illegible]
貼現票據	[illegible]
應付票據	[illegible]
賒買金	[illegible]
雜負債	[illegible]
暫收款	[illegible]
應付未付款	[illegible]
資本主項目	[illegible]
資本金	[illegible]
未期利益金	[illegible]
合計	[illegible]

康德十一年二月

奉天市大和區浪速通四四番地

滿洲漢藥貿易株式會社 代表取締役社長 孟慶恩

靈丸 羊癇瘋、癲狂病、五癇通 ……

賽湧泉下奶藥 ……

欣榮堂厚記

三井保險

大正海上火災保險株式會社

奉天市加茂町三井物產內

電話 二一四三八二番 二一五五一一番

代理店 東洋棉花株式會社 三泰產業株式會社 三井物產株式會社

其他各地皆有滿系代理店

奉天職業養蜂學院招生 ……

奉天崇文學院招生 ……

國光 女子洋裁學院招生 ……

滿洲女子打字學院招生 ……

梁宅家傳驗方是救絕症靈丹 ……

『莫索里尼首相被德國落下傘部隊救出』之實況電影

滿映時報二四三報 現在於各影院放映中

用法簡便 効確持久

消炎止痛 濕布劑

碍瘡好司散

東亞大旅社 日滿人適用旅館 大連市浪速町二番地 電話二一五六八四番

普明醫室經售 專治遺精滑精

福康育 婦女專藥 適應症 國瑞藥房

努力實施健民對策
植村保健司長對記者談

【新京電】戰時下國民保健之確保向上、乃刻下之緊急課題、政府以健民對策取爲本年度主要施策之一、銳意努力施行、植村民生部保健司長、廿四日午後、會見記者團、關於當前之保健行政諸問題、談話如左、

當一月二十日全滿省長會議開會之際、畏蒙 皇帝陛下、對參進 帝宮之張國務總理及武部總務長官、賜予感激之 溫諭、垂示以『當戰時下之今日、强健自己身體、爲第一緊要者、素有强健身體、方能達成職務、故望以之傳達於國民、俾各人對自己之健康、深加注意』、拜察如此優渥 溫諭、使吾等痛感任務之重大、而保健行政上之感激無過於此、故吾等當更粉身碎骨、以奉副 帝諭、當戰時下滿洲國所負荷之北邊鎭護與戰力增强二大使命遂行、爲其基本者、首爲國民健康問題、即四千三百萬國民、當齊以健康身體、向增產邁進、故期望爲政者對國民、昂揚健康意識與萬全施行指導、

預防撲滅傳染病

各種傳染病中最妨害增產者、厥爲百斯篤與發疹窒扶斯、對其予防撲滅、先必須國民之注意與協力、即各人勵行自己周圍之清掃清潔、實爲急務、最近敵美英、正風靡猖獗之流行性感冒侵入、乃設置對策委員會考究種種對策中、然亦希望嚴守當局之注意、而協力預防、今關於天然痘、腸窒扶斯等之傳染病、亦於現地省指導下、努力取預防撲滅方針、又備與華北之交通量增加、山海關之檢疫所亦於本年度一部擴充、以期國境檢疫萬全、

醫療力謀普及

爲謀醫療普及、本年一月一日公布國民醫療法、以期醫療之適正化、更以診療費之協定、醫師之爲……等爲目的、使現在之醫師會與齒科醫師會等、爲沿行國家目的之團體而協力、對於醫療團體法之制定、近亦起草中、因此可對國家保健行政確立積極的强力體制、

資材之增產確保

滿洲國消費之醫藥品、銳意努力以國內資源爲原料、我急速確立國內自給自足體制、我國之生藥類以及煤焦油系化學藥品原料、亦非常豐富、去年秋於奉天創立之滿洲醫藥品生產會社、亦自明年度起、開始創業、一方由日本移駐之工場、已於奉天完成十二三處、本年度可有相當商品上市、待今明年度過後、逐可順利進行、而當面之必要問題、即爲漢藥之活用與醫藥品之節約、

强化開拓衛生

去年創設之開拓保健團、爾後逐漸强化、現在全滿約開設百餘處診療所、以醫師看護婦保健婦各一人、担當開拓民之保健指導、目下爲努力於人之獲得與養成、又綜合病院、結核療養所、亦漸次建設中、而取使其爲等開拓地之最適合的療養病院之方針、

披瀝增產鐵意
興亞使節團已赴日

【新京】去年度農產物增產出荷、樹立光輝記錄的戰時日滿華食糧、已奠定無窮盡的食糧基地、農業國之滿洲、本年更以滿農一成、開拓綱十成增產爲目標、早已着手準備、以果斷之增產決意、向親邦朝野披瀝、同時明瞭戰時日本之眞姿、使滿系第一線指導者之縣長、赴日、觀察、政府以黃興農部大臣爲團長結成協和會派遣之興亞使節赴日本興亞使節、更有田中興農部輔政司長、池田同文書科長、及去年度增產出荷舉得拔群成績之濱江省蘭西縣縣長周鎭新、吉林省農安縣縣長李國昌、北安省綏化縣縣長張鴻春等派遣赴該一行隨同黃興農部大臣、二十五日由新京啓程、該一行歷訪東條首相以下陸海大東亞軍需農商等各相、披瀝興農增產之決意、同時對此加以格勵、此外擬將於建國節當日由興亞會與亞同盟總本部主辦之紀念行事、三日起歷訪第一陸軍病院、見學海鷲揺籃地大航空隊、及訪問伊勢橿原桃山御陵軍基地、觀察京都大阪等各地之後、預定十二日歸國、於出發前、黃興農部大臣談話如次、

並代表興農滿洲、赴日規察、對東條首相以下日本朝野各位、自建國以來、對滿洲之熱誠仗義、表感謝之意、同時爲滿洲此厚誼、披瀝敢然完遂食糧基地使命之決意、更有最近對日放送增產決意之李農安縣長以下、增產縣縣長三名同行、藉資對戰時日本之眞姿、有所觀瞭、此對我國、與以非常的期待、

黃大臣東渡

【新京】由協和會派遣之訪日興亞使節團團長黃興農部大臣於二十五日午前、由新京驛登路東上、對日本朝野、披瀝增產之決意、

欣迎建國佳辰
都門展開多彩行事

【新京】欣迎建國第十二周年之建國節三月一日、國都新京追憶建國當時、更行鞏固新決意、新京特別市、協和會首都本部、共同展開次之決戰建國節慶祝行事、而慶祝此建國佳辰、是日、國都各官衙會社學校團体等、均舉行嚴肅之建國節式典、於後參拜新京神社、忠靈塔、建國忠靈廟、行必勝祈願參拜、午前十時之國民慶祝時間、七十五萬市民、由無線電誘導之下、於各所在地址遙拜 建國神廟、繼續十時半至十一時、允許一般市民於市公署講堂奉拜 御容、午後一時、於協和會館、舉行協和青少年團戰力增强放送大會、於大會席上、以電波向全國廣播、青年之呼聲、同二時、於東本願寺舉行神道、佛教、基督教聯合主辦之建國節記念大講演會、一方由市內各百貨店、食堂組合、旅館組合等、張貼意義深遠之建國節記念傳單、又利用各商店之裝飾窗、開展意昂揚展、夜六時、於滿和會館盛大舉行建國慶祝市民大會、舉全國都展開多彩之慶祝行事、

大政翼贊會興亞總本部舉行
我國建國紀念大講演會

【東京二十五日電】大政翼贊會興亞總本部、際三月一日滿洲建國十二周年紀念日、特迎滿洲國黃興農部大臣爲興亞使節、舉行滿洲國建國紀念大講演會、尤特定三月一日、大政翼贊會興亞總本部、定午後一時半起於日比谷公會堂主辦紀念大講演會、尤聘黃使節之隨員伊敬章、鶴海二人爲青年團代表爲講師、八日於仙台市、十二日於大阪市、十六日於福岡市、與大日本青少年團共同主辦日滿青年與亞交驩講演會、二日、舉行大政翼贊會國民運動團体幹部懇談會、

圖爲默默修理破損列車之工務區的戰士們（關東軍報道部檢閱濟）

謀日工一元化
勞働市場移交勞興會

奉天市爲對處現下之情勢、使日傭勞働者進入生產陣、以增强戰力、將以前由市當局管理之公和綿、錦西區甘露、同勸望、大和區十間房、大西區大西關等勞働市場、移交勞務興國會、担當日傭勞働者之一元、統制强化斡旋、與勞働者之市內勞働組織相維持、關係當局、現正進行折衝中、興國會近將得中央之認可、當即着手勞働市場之實現、現進行準備中、勞働市場之活用、關其强化策之實施、加以研究、其新方針、於興國會勞工科、新設供給股、對日傭勞働者斡旋職場管理其他必要事務、各市場設置介紹所、尙預定斡旋宿舍、以市內客棧業者結成組合、與勞務興國會緊密連繫、使其利用爲勞工宿舍、

竭誠增產充實戰力
滿洲確是吾等之安樂鄉
挺身敢鬪的華工三代表感想談

【鞍山】華北勞工、而爲建國十二周年、於蘇益進展之滿洲國、挺身增强戰力中、於滿洲國之唯大戰力源、鞍山昭和製鋼所、可見挺身決戰滋鋼增產之華工姿態、各種原料製品之運搬作業、或灼熱之高爐下、出銑、出滓作業等、凡需人手工作者、必有華工之雄人活躍、其數約達〇萬人、昭和每年出入一萬乃至一萬五千名華工、出動率平均八三、二%、此等華工、主要爲從業員、於工頭指導下、度其健康明朗充滿希望之生活、立山、入家子之兩獨身宿舍、爲此等華工團樂之處、滿洲人會館、可自由觀看戲劇電影、彼處尙有浴塘、靈勞關係者、支給主食糧（高粱）除定量二十七公斤外、從勞動者特配三公斤、有家族者、家族每人特配十公斤、衣料類以及油、蔬菜類等生必品之購買、會社補助其半額、故彼等無需關心衣食住、將全精神傾注於各自之工作、工資、若多工作、則工資亦多、今年特爲此等華工、築成集家部落、實華工等之大福音、既申報者已超過預定數以上、以致會社側苦於分配、足證最近華工之心理變化、『戰時華工』之職場、多歧多樣、茲將敢鬪於製鋼、製銑、輸送三決戰職場之三代表增產戰士、挺身增產第一線之感想、誌之如左、

季新泉君（四八、大孤山採鐵所、山東省濟南縣出身、十五年勤續）每日若聽不見三回炸藥的聲音、吃飯也不香甜、在這兒工作、雖很辛苦、但是現在一想、却很愉快、十五年之間、日系、滿系、華系、都像兄弟一樣、互相激勵、我有二個小孩、將來也使他們二人在這兒從事增產、我們拿鐵心去一致團結、以期大東亞共榮圈的確立、這是我的信條、因爲日本是爲我們而戰爭、所以我們必須努力工作、援助日本、打倒英美、

屈萬狀君（四三、製銑課出銑工、二十一年勤續、河南省衞輝縣出身）從年青的時候、就在這高爐傍工作、所以這高爐是我第一好朋友、滿洲國建國以來的發展、很是驚人、現在這高爐的數目、漸漸增加、人員也隨着增多、因爲由這高爐流出的鐵液能製造日本軍艦所用的兵器、所以都努力工作着、很多的工資也實在夠豁我們』我又說『滿洲國是偉大的國家、若能奮鬪工作、實能享受幸福的、你從現在起、可以努力去從事增產』他聽這些話、很是感激我的信條、『我們拿全身的熱血去努力以期增產的完遂』

張慶禎君（五〇、運輸部作業課、二十八年勤續、河北邯鄲縣出身）自到鞍山以來、已有二十八年之久、自滿洲國建國以來、我們的工作、漸漸感到愉快、有興趣、對於食物衣類、生必品等、都用不着我們關心、所以都安心工作着、前幾天有一昔日的工友、又打算到這兒來工作、於是我便訊問他『以前爲什麼中止工作而逃走』他回答說『現在很羨慕你們、以前若和你們一樣工作、現在也能得

寫眞 爲工作后好學不倦之兩姊妹左 李佩貞女士 李桂貞女士右

勤勞思想風靡全國
滿煙工場的兩姊妹

【新京】滿洲習慣勞働賤勞而女性尤甚建國以來政府銳意排斥此由福祉習、與勞作教育、普及重勞思想、創國民勤勞奉公制度建國及今已十一週年、勤勞精神風靡全國、其最堪注目者即婦女勤勞也、茲誌其一二以見一斑、

國都南嶺第一女子國民高等學校師道科學生李桂貞（二〇）及其妹佩貞（一七）二姊妹二人同校攻讀、原籍通陽縣勤農村人、從前家裡經營種植業、家道殷實、生活充裕、但於三年前桂貞小姐於同校三年生、佩貞一年生時、家門不幸、突遭破產、竟使好學之二位小姐、學費支拙、陷於不得不退學之窘境、當時其父李曼田氏（五二）特由鄉里來京、以家業之失敗、勸其女兒退學回家、當時桂貞小姐堅決的對其父親說『如果家業不破產、我們必將更求深造、現在突遭此變、實在是不幸、但是女兒已經念到第三年了、半途而廢殊爲可惜、無論如何我們當想辦法、繼續求學表明苦學的決意、當即想起每天滿洲煙草新京工場募集女工的廣告、翌日即毅然前往應募、以女學生姿態出現於女工員志願者中、頗使在場女工驚奇不已、當時該姊妹二人向應援志願者之庶務科齋藤正雄氏很誠懇的說『只要能利用通學的餘暇甚麼工作我們都能作』如此充滿好學熱意的話、頗使齋藤氏異常感動、同情、當即向學校聯絡、求校當局諒解、而學校當局亦念該姊妹手素成績優秀、中途輟學可惜、立刻答應並且永工場方面多加關照、務希採用、於是齋藤氏請永上司、與以恰好放課後能做的書類整理工作自此以後該姊妹、二人每逢下課後、即於工場貞小姐入同工場擔當女子勞務指導但桂貞小姐則謂『家妹預定以工務員長期於工場工作但我希望作教育者』聽講工場方面亦允諾、當時齋藤氏念其志向可嘉、憐久其進學於師道科、現在桂貞小姐正爲陶成優秀的教育者刻苦修學、其妹佩貞、則仍利用學業之餘暇於工場服務、對此以慈父樣的溫情、庇護此苦學勤勞的小姊妹卒得完得願的齋藤氏、慷慨談話如下、『實在是令人可欽佩的姑娘、滿洲國建國十二年能育成這樣的健全女性、實在是國家莫大的收穫肩負着滿洲國未來命運的女性、大概就是這樣的姑娘吧、

奉天省第四女高
四月一日開學

康德十一年度奉天省新設第四女國高（鮮系）已決定四月一日正式開學、關於募集學生人數、奉天省爲五十名四平省二十八名錦州省二十二名熱河省二名、總計百名、報名由三月十日開始、考試期爲三月二十二日至二十五日、考試場所奉天在二女高、四平於四平女國高、錦州於錦州女國高、熱河於承德女國高奉天省公署已通知上記各省開始準備、

都門入營兵祝禱祭及壯行會

【新京】康德十一年度國兵行將入營、是以新京特別市公署與協和會首都本部爲祈禱祝福新京市出身之入營兵之壯途、乃於軍人後援會國防婦人會後援下定於今日分別在新京神社協會館嚴行入營兵祝禱祭及壯行會祝禱祭自九時三十分起在新京神社舉行修祓獻饌奏上祝詞繼由神宮市長入營兵代表玉串奉奠後撤饌御守授與神酒拜戴後退下、入營兵壯行會係自該日午後一時起在協和會館舉行、開會致辭後遙拜 建國神廟 宮城 帝宮由軍樂隊吹奏齊唱日滿國歌、獻之祈禱大東亞戰爭完遂及戰傷勇士早日痊癒、然後有市長致壯行之辭、軍事部兵事課長致祝詞、由國民高等學校學生代表及國防婦人會代表、並滿系區長代表致激勵之辭、最後由入營兵代表答辭授與驅彰狀市長導唱三呼入營兵萬歲、如斯此盛大之壯舉始告閉會云、

國人滅敵意志軒昂
各地爭先恐後獻納軍機

【新京】以客臘之大東亞戰爭二週年紀念日爲期、於全滿各地展開之航空機獻納運動、迄現在協和會中央本部計收得獻納基金、達一百七十一萬五千百七十九圓六角七分之鉅、其成績殊堪嘉尙、以獻納地區名之有第一協和濱江省號、第一、二、三協和扶餘號、第一協和安達號、第一、二協和郭爾羅斯號等皆獻納於關東軍、在滿海軍武官府、軍事部、其手續已完了、近將光榮爾裝於大空戰場矣、伴隨時局之進展空戰亦日益激烈、故目下於全滿舉行之協和會市縣旗聯合協會、皆本諸各市縣旗等全體總意、而決意自動的獻納航空機、此外各宗教教化團體、職場婦人、鄉軍人等團體亦將展開獻機運動、故全國國民皆於『完遂聖戰決意下、共向擊滅美英途上邁進也、

增强戰力廣種蓖麻
關係當局通令各團體設必勝報國農場

【興安】爲增强決戰實力、而對潤滑油原料之蓖麻、行積極增產、是爲基於國民皆農之精神下、國民務須各盡增產之重責也、協和會當局有鑒及此、蓰通令總省公署旗縣公署、村街公所、各會社、各機關、國防婦人會、國民學校、其他等各團體、設置必勝報國農場、以勵行增產、且興安總省管內、多適於栽培蓖麻、尤以通遼、開魯等興南地區爲最、占全滿產額之五成故動員全體勵行泡麻增產其成果頗堪期待

下月起實施
確立電影決戰體制
土曜日三次 日曜日假日四 每月十八日防空日、皆行停演一天 尤當每月十八日特令停演

【新京】政府現爲增强決戰下戰力、決定自三月一日起刷新電影事業機能、撤廢上演回數之限制等有利國民影片之迅速上演新配給方法、確立電影決戰體制、關於電影上演次數、一二流都市之影院、平日爲二次、晝夜各一次定時制（入場時間以外不許入場）、土曜日三次、日曜日假日四次、循環制（何時皆可入場）以下各影院平日晝夜各一次、日曜日、假日、循環制但仍爲二次、其上演時間、每次由電影院揭戰院外、新聞文化影片上演時間爲二小時以內、當演時間外之時間、實施滿洲演藝戰士、特殊團体之工作、

關其新配給方法、因欲上演有利國民之影片、決增加新片大都市影院上演新片時決由六院及至四院同時上演、二流都市以下各影院上演新片時、則由三院乃至二院同時上演、此次尤根據都市人口之地域特性、生活環境、職業狀況、在各地設置影院、以便經濟困難者之觀覽、又因其上演次數之限制、而決利用上

各處職場宛如戰場
滿鐵本年之奮鬪情況

【新京】職營爲戰力增强之動脈、是運之輸送、當此進入決戰第三年、使物資反攻益加激烈、戰局之情勢已突入決戰階段、今當舉挽發之生命線向增强上輸送鐵道軍之秋、輸送戰士亦與增產戰士相同不分晝夜、果敢遂行制勝之輸送戰、際於戰局之情勢、今後更須對戰力增强物資增送一事愈加努力不可、故滿鐵本年度以全從業員之全職場決戰化爲目標以發揮傳統之滿鐵魂、記者曾一度與輸送原動力之機關區、檢車區、工務區、及站內各職場之戰士等接近、得悉其苦鬪情狀如下、

機關區

該區內職務之擔當者、計機關車乘務員、站內作業員、修繕工場作業員等、早起就呼集之從業員等、即分別急至各自之職場從事工作、記者首先入機關車乘務員最重要之準備室、此處對屬務者、揭有每各線之運轉變更、鐵路中停車處和卸、信號、保安、衛永後行等詳細揭示乘務員當然此等注意事項一二、記於自己之帳簿內、加以整理、準備復又運轉動役關切之注意後、始能乘上機關車、一方面乘務完畢之戰士等、詳細報告途中有無事故、再於檢查士運轉報告書內詳細記載消耗品消費量送後、始去休息、即經此徹烈之乘務後、此之休息亦必不可缺也、但此亦不過一小時耳、所謂乘龍士精從事於運轉者、實爲大錯而特錯如站內區交換機關車、給油、檢查、清掃等

必爲

之事大概是由北滿歸來之機關車、於車體之部至有極大永結者、須由機關車均歸站內作業員之手、與以清掃、給油、檢查、以備明日之活動、無些微之障碍、有大故障於修繕工場修理、於此直十日檢查、一月檢查、三月檢查三種設施行車體大清掃、煮車體者、即機關車之生命也、乃爲決戰輸送之根基、是以此處如有故障時、列車即能動轉、整修、修繕、車體清掃作業之

從業

員等、對車體之管理、實與慈母之扶侍嬰兒無二、皆有『機關車即爲我等兵器』之信念、比機復有投努擔當修理、職於節約石炭期中、但爲使其發揮最高度之機械力計、乃須行機關助手之投炭訓練以嚴格之姿勢、正當之投炭、此即爲輸送力增强之源泉也即爲機關士或機關助手、均宜有此投炭訓練、讓此處之區長言、得以

到達

理想之投炭、最少亦需有三年之訓練力、於列車運轉上、有重要責任之機關區從業員之苦勞、實可感謝、

工務區

工務區亦可謂爲鐵道之工兵、此工務區委實重要所言、『一般人們若言及鐵道、必到站和機關車但我等之工作、實有重大之責任、如枕木朽敗時、則發生事故、線路破損、輸送亦不可能』、如此甚可了然、所謂滿鐵工務區最重要之工作、莫過於補修線路與改良、以及建造橋梁、隧道、或補修、此外並

包括

站及其他附屬建物之建築、修理、道路、水道車轉、附設機械等工作、其範圍極廣、如裝置車中之爆氣、及修理寒冷車站候車室之爐子均須工務區從業員努力、正如步兵、砲兵其能收得赫赫之戰果、乃托庇於工兵之相助、故決戰輸送、則端賴此縱道工兵工務區不斷之努力、此外如線路巡回之徹底、與各區間之連絡均賴彼等之活躍、

車站

一般人當言及車站時、僅以旅客出入之所時實爲大錯例如新京站之特等站中、分爲事務、貨物包裝、構內四部各自分擔分其職場事務、全職場社員每日午前入時起、即開始執務直至翌日之入時而止、該當人員業名服裝檢查後、由各助役指示當日之業務上注意事項、後各從業員共同朗誦社訓、而各赴職場、由驛長

嚮導

先入車站中最不易知道的站內運轉所、此處爲管理港站列車之密、發出列車之組織、線路之替換及其他列車之解結作業運轉等事務、故凡有廠內勤務者以外、所有全從業員之職場位置、均在零下數十度之站內或列車上、風雪無分、在廿四小時內、不得離去自己所定位置也、因此從事於站內紛繁線路之作業、必有非常之警戒、與周到的注意並極度

緊急

之張氣方可、當信號手之手旗一揮、從事線路替換作業者如有分寸的時錯時、列車的時間少稍的錯亂、則恐釀成危險事故、於是要期保防止事務和定時運轉之强化、特實施無事故百日作業、於後二三日間即將終了、並無事故發生而果獲好成績、同時作業之成績良好、滿貫時間而減少、驛長更言『爲使驛內之作業員無事故發生、並不負傷等就是睡夢中都掛慮着』此種心情又

何異

於輸送戰部長之心境耶、爲完成輸送力增强之使命不分晝夜而行敢鬪之輸送戰士、而被世間一般忘卻之線路戰士的苦勞、在記者身上感到痛感的同時、爲得最後勝利而祈能更進一層的敢鬪、而期不急要的旅行盡可能的範圍內廢止、用以協力於輸送戰、實痛感切要也、

一戶增產一成

滿洲電信電話株式會社
奉天管理局

三塔牌
雪花膏

國泰郵家場 電話二一六二一	光陸	亞洲	天樂	天光	電閣	光明	金城
今天 文藝新片 試映 王麗君 李廷穎 主演 豹子頭林冲 取材最古之英雄 水滸傳精彩之一段 色香兼備古裝歷史巨片！ 下期預告 蕩婦 顧蘭君 主演	今天 文藝新片 試映 王麗君 李廷穎 主演 豹冲頭林冲 取材最古之英雄 水滸傳精彩之一段 色香兼備古裝歷史巨片！	二十六至二十九 中聯出品 胡楓 主演 珠聯璧合 下期 霓裳恨	廿六至廿九日 上海出品有名佳片 陳燕燕 主演 白雲塔 下期 注意佳片	廿六至廿一日 上海出品無敵巨片 胡楓 主演 風流世家 下期 霓裳恨	廿六至廿九日 上海出品無上佳片 李麗華 主演 四姊妹 下期 注意佳片	廿四至廿六日 新華公司偉大巨片 龔稼農 兒 主演 艷屍 下期 木蘭從軍	例期 九月廿日 至 九月廿二日 本社不惜重資 聘請全體有名藝員 夜明文藝新劇 摩登評劇團 全體三十餘名演員優待券無效

療效特殊靈驗 廣告
百發百中 樸壽丹 屢服屢驗
只以內服 不開刀 毒日見效 一服即愈
感謝治癒虫瘡
感謝治愈痔瘻之病
各地大藥房 均有代售
奉天女子打字專門學院 招生
開學 新生每月一日開學、隨到隨教
資格 資格不限、年齡自十六歲至二十五歲
手續 備有入學簡章函索附郵六分即寄
地址 奉天市城內小南門內一心街四段七八號
代訂打字謄寫及文件

患痔病諸君 請用歷史悠久効果卓著的
化痔土龍散
痔瘡・痔漏・便血・脫肛・結瘤・生瘡・便秘・良藥
代理店
張三多堂

誓達成目標額
郵政儲蓄報國隊誕生

儲蓄進軍

【奉天】在二階段東亞十億民族之本年度之決戰儲蓄之額、已極精開、此中尤以郵政保險、郵政儲蓄、更形重要、[illegible]

[illegible]達成、根據指目可期、同時為勸民衆、亦當自覺儲蓄為一己之本分才是、從來一心[illegible]在目前矣

孫某詐欺尋歡
眞相大白身陷囹圄

【大連】第三金融組合前有事務員大連沙河口人孫錫身（二〇）、為人不端、客年因故被免職、來賦閒於家、無所事事、詎知揮霍成性、金錢有出無入、當即妙想天開、於二月六日下午、赴元町一百十六番地永勝銀店、詐稱金融組合之囑、前來[illegible]、到手後、[illegible]

其罪、於犯案第三日、被沙河口署刑事係發覺逮捕、經審問之下、罪狀大白、日內並供狀一併送交法院、查其犯罪動機、前曾與現任大正通某姓（姑隱其名）女生戀愛、其後該女喜新厭舊、棄孫而就某浪蕩公子、孫受刺戟而嫖娼時將某號妓女麗麗芳集、兩情繾綣、為籌床頭金、有以致此

[illegible]將此幼女暫時收留保護中之、以待尋找者、若逃邁監補、可謂功德無量、仁瀰可風矣

州網緞小賣商
研究被整備業者援助策

【大連】關東州小賣業者整備問題、[illegible]州內網緞小賣商七十二家諸對於將來自主的整備已進行研究中、對被整備業者之援助救濟方策、[illegible]

一、所有商品之買收價格
二、店舖賣價
三、對使用店員之[illegible]
四、其於轉業者之生活[illegible]
五、對而給貫者之殘存業者之配分

派員指導各區

【遼陽】本年度作錦市行政之擴大、市行政對新編入四區（清流、榮興、遼南、雙隆）、特實施區行政指導、現業派員分赴各區、擔指導者稱、關於新編四區之行政、大體良好、同時由於於此次區域之擴大、本年度對市內諸業等自給自足、[illegible]

發揮警護天職
趙巡監仁慈可風

【立山】本署警邏隊、趙巡監補、為人忠誠、且對職務上、矢勤矢慎、頗足以發揮[illegible]

為國干城擊滅英美
入營國兵崔殿丸之壯志談

【營口】處此決戰體制下作戰之階段、[illegible]

入侵仇的第一步、聖人云『非我一族其心必異』、況白人之侵我東亞非但亞宮言乃有、以已亥戰爭戰鑠證爭爭最顯著、凡際百餘年來受之魔手日形伸張、入我東亞破壞經濟擾亂政治更有制佔我們領土的野望[illegible]

關東州靴鞄會社
大量製造學童行囊

【大連】州內靴鞄類之一元的生產配給機關於昨年末新發足之關東州靴鞄製造株式會社、[illegible]

期戰時緊急產業振興
懷德縣開三位一體會議

【公主嶺】當茲康德十一年度之開始、亦即我東亞十億民族解放決戰決勝之新春、我國於聖戰開始以來、即負有戰時下食糧增產之使命、去歲本省東豐天之加盟、對於農產物之增產供出收得提前完成赫赫成果、本縣於十二月八日即已撥額完成、並為奖職若干圓、居全省第六位、似此光榮結晶不外縣內官民一體努力完遂所致本年為達行聖戰早日決勝、得於本月十四、五二日由省召集省下各市縣旗長會議、依據中央之指示決為增產邁進一步之努力、[illegible]

一成之決心、於縣長會議開頭、即以振定戰時緊急產業振興諸對策、而於二月二十一日召開全縣街村長警務署長協和會長第一次三位一體全體會議、期共五日計第一日一、國民禮儀、二、縣政施政方針說明、一、縣政大綱說明、一、農產物增產出荷關係指示、第二日農產物增產出荷關係指示[illegible]

強化警官綱紀肅正
開警官家族教養會議

【開通】縣警務當局、期警官綱紀肅正、澈底強化、而開催警官家族教養會議、[illegible]

強化教育行政
校長級異動

【盤山】縣方為謀教育強化對學校長、異動如下、西安村公立第二國民學校長（教諭）原學斌氏、調任田家村公立國民優級學校長、田家村公立國民優級學校長（教諭）孫[illegible]

第九回語學試驗
縣教育科受理願書

【遼陽】第九回語學試驗、本縣對於願書提出、由教育科着手辦理、試驗日期、由[illegible]

南方懇談會
開二月例會

【大連】南方懇談會二月例會預定於二十六日午後零時半、於連鎖街扶桑仙館開催、[illegible]

春丁祀孔
現正籌備

【盤山】來月四日為本年春丁祀孔之佳辰、本市教育當局為弘揚尊孔之精神、本年循例舉行祀孔祭式典、於當日各學校機關均休假一日、對於祀祭行事現正準備中、

梨樹縣聯
下月三日開始

【梨樹】鑑於當此決戰時局之下、縣聯之開催、意義極為重大、本年之縣聯定於來月三、四、五三日間、為期使命圓滿達成起見、特於期前開催地區懇談會、及書記會議研論一切、日時如左、

一、二月十五日 梨樹、楡樹台、石嶺各地區
二、二月十七日 郭家店、小城子、三江口各地區

黑山商工公會
舉行發會式

【黑山】黑山商工公會、依照商工公會法、業於康德十年十一月八日、將創立總會開催完了、該會特於本年二月十五日、午前十時、在該會舉行發會式、並請各機關參加、非常隆重、

西畫與國畫的檢討
晉影

[illegible]

華北人眼裡的滿洲國
行舟

（下）

△聽說滿洲不能多產棉花、[illegible]

(青年國)

滿洲國比起華北來、很少有宣傳的標語、有的也不過是些泡道的標語。滿洲大東亞戰爭完遂。大東亞解放。生活革新等這種標語、澆沒有「增產調觀為完遂戰爭」等有具體目標的標語多。五族協和一致團結。這是屬於前階段的。滿洲國已於五族[illegible]

決戰型客車
滿鐵計畫中

最近滿鐵會社。以輸送即是戰力之原則。起始限制從來沒有要事的旅客。[illegible]

小常識

牙痛急治——熟石膏研末。與白胡椒調和。擦在痛處。就可痊癒！[illegible]

墨盒與硯台
心中

[illegible]

安達曼流刑島悲史（一）

目下為英美由西南東亞反攻之目標之孟加拉灣內大小二百以上之島嶼、[illegible]

兒童劇 可敬的黃生（一）
菲生

人物

黃生——是一個十五歲的學生
母親——是一個四十左右已經的老太太
姐姐——十七歲
張老師——二十八歲
王掌櫃——三十一歲
時——某年的一個寒假裏
地——寒天一角

△第一場▽

（黃息宿）

母親 唉？老天爺眞太不公平啦。像我們這樣窮人家的孩子念不起書。偏偏竟又考上了像那些有錢人家的孩子。

黃生 咱！我有一個同學叫劉三。他們家裏那才有錢呢。他爸爸不開什麼買賣。每月來錢那多呢。光老婆就有兩個。所以人家都管他爸爸叫溫兒劉向劉三叫什麼少爺。他們不是這樣的有錢嗎？哼！可是竟沒有考上。

[illegible]

黃生 媽！這麼......

全國各藥店均有代售

調經 安坤丸

注意 商標

鶴春藥房

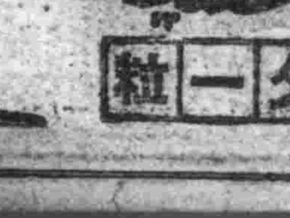
能使心臟胸胃之抗荷病爾蒙增強解除病根挽回眞實之健康

昔時大名武士之護身藥、亦即現代荷爾蒙藥、博得好評用以麝香、犀角、熊膽、牛黃、眞珠、以及他數種精臟配合之救心因含有動植物成分故向內臟吸收之同化力最快、使血行及抗病荷爾蒙分泌旺盛由根本解除病苦、挽回健康、乃病弱者一大福音也、特種動物荷爾蒙之精臟藥

救心

「救心」有効之病狀

朝夕一粒

總發賣 救心本舖

勞作姿態美是勝於一切的美保護肌膚健康美用

拍必麗雪花膏

專門 風寒救急膏藥

王玉璞 滿川膏藥店

保肺素

補陽益血

塡精強腦

凡陽氣不足、精力衰減、性慾減退、陰萎、房事過多、所致身體懶怠等—

半是見効暫時、就使性的機能、勉強的興奮一時、故事後反覺數倍的疲乏、甚至將性的病變越發加重。

唯是本劑據古來漢方及新藥學理、取東西双方秘劑所製、服之立即使生殖腺各重要器官及腦神經系統、根本上復活旺盛——

於是性的機能、最自然的開始其本來的活動、而分泌豐多荷爾蒙—精力、結果滿感得最健全而快活的性的享樂、使君永在青春之仙境。

小瓶 一〇〇粒 中瓶 二八〇粒 大瓶 六〇〇粒

總行東京日東製藥合名會社

更愈 補精素